

SAMANI

広報 **さまに**



アポイ岳
ジオパークのまち

2026 **4**

◆今月の表紙◆

様似中学校卒業式
～晴れやかな旅立ち～

■今月の特集

▽令和8年度 施政方針・教育行政執行方針

▽令和8年度 結婚から出産・子育てまで、丸ごと応援！

様似町からのお知らせを配信しています！みなさんの登録をお願いします！



登録制
メール

▼スマートフォンの場合 ▼ガラケーの場合





町長 荒木 輝明

「町民がしあわせと感じられる町づくり」の実現

令和8年度 様似町施政方針

今年度のまちづくりの方針が、3月の町議会定例会で示され、7つの大きな取り組み方針を軸に今年度の町づくりの方向性について荒木町長より表明がされました。

スタートします。産業振興、生活インフラ整備、福祉・医療及び教育の充実など、乗り越えるべき多くの課題がありますが、様似の未来を形づくる重要な道しるべとしてしっかり取り組んでまいります。

本町は、日高管内で最も人口の少ない町ですが、これからも地域の経済発展・福祉向上に尽力し、心から安心して住み続けられる町を目指し、「町民がしあわせと感じられる町づくり」の実現のため、全力で町政を推進してまいります。

昨年9月の町長選挙におきましては、町民のみなさまをはじめ多くのかたがたの力強いご支援と心温まるご厚情をいただき、2期目の再選を果たすことができました。あらためて厚くお礼申し上げますとともに、ここに新年度を迎え、町政の舵取り役として、責務を全うしていく所存です。

今年度は、町の将来を見据えた取り組みを一層進める節目の年でもあります。現在進めている第9次様似町総合計画は、令和8年度から後期の5年間で

推進体制の確立のために

財政運営と人材確保・育成

インフレや経済成長に伴う税収増に過度に期待することなく、ふるさと納税などの自主財源の確保や経済効率化のためのスクラップ&ビルドなどの構造改善を不断に進めるとともに、長期的な見通しに基づいた戦略的な施策推進と財政運営に努めます。また、施策推進の要となる人材の確保と育成については、社会人経験者の積極的採用、個別・集団研修の推進、働きやすい職場環境づくりを進めるとともに、AIを活用した事務の効率化や行政手続きの検討を進めるなど、まちづくりに必要な施策を着実に展開できる推進体制の維持・強化に努めます。

ジオパーク

本町には貴重な地質とそこに育まれてきた自然環境・歴史と文化があり、その資源を教育や観光に活かす、ジオパークによる町づくりを推進の柱の一つとして位置づけています。アポイ岳周辺は日高山脈襟裳十勝国立公園に指定され、ジオパークと国立公園が連携しながら、その資源の保護と活用の取り組みを進めます。



ジオ学習・いきものさがし

住みよい環境をつくるために

公営住宅

昨年度見直しを行った公営住宅等長寿命化計画に基づき、将来を見据えた地域特性や住生活を取り巻く現状と課題を踏まえながら、引き続き栄町団地建替事業を進め、良好な居住環境の形成に努めます。

空き家対策

地域おこし協力隊を広く募集し、空き家に関する相談対応の一元化と現状の把握をさらに進め、空き家・空地バンクへの登録及びマッチングを積極的に促し、移住・定住を進めるとともに、空き家等を解体撤去しようとする所有者に対しては、その費用に対する補助を行うことで、住環境の悪化を未然に防止し、安全で安心な地域社会の確保や地域の活性化へつなげます。

水道・下水道事業

水道事業については、中長期的な視点に立った水道施設の更新と財源確保を実現するため、栄町浄水場から配水池までの送水管の一部耐震化工事を行います。下水道については、引き続き終末処理場電気設備更新工事を行うほか、今後予定しているマンホールポンプ改修工事に係る実施設計を行

います。また、事業運営については、施設維持管理費の削減や水道料金・下水道使用料の収納率向上などの経営改善対策に取り組む、将来にわたって安心・安全な水の供給体制を確立するよう努めます。

クリーンセンター

施設・設備等の改修整備を計画的に行い、指定管理者の一般社団法人様似町衛生協会と連携し、一般廃棄物の収集・運搬、処理事業の適正な業務体制の充実に努めます。「廃プラスチックごみ」の分別については、実施に向けての課題等を整理し、早急な実現に向けて取り組みを進めます。

安全な生活をおくるために

防災対策の整備

今年度は昨年度の避難における課題を踏まえた防災備蓄品のさらなる拡充や自治会等と連携した防災訓練の実施、防災塾などの普及啓発の推進、車両使用を想定した津波避難シミュレー

ションの整備など、いざという時の態勢、行動の整理を進めながら、さらなる町民の防災意識の向上に努めます。



防災塾「津波が来た時の車両避難を考える」

消防庁舎移転築

5月末に完成し6月中旬から運用開始となりますが、災害に強い安心・安全なまちづくりの推進のための防災拠点施設として、また、平常時は町民への防災・救急教育施設としても活用します。

交通安全

交通安全意識の向上を図るため、各種交通安全運動の啓発活動を実施するとともに、運転免許証の返納者への奨励と特典の

健康で幸せな生活をおくるために

子育て支援

妊娠時から出産、子育てまでの各種検査、治療費の支援等を継続的に、「出産・子育て応援交付金」の支給を継続するとともに、近隣町や関係機関と連携を図っての子育て短期支援事業や、メール等で専門家に医療等の相談ができる「産婦人科小児科オンラインサービス」が昨年度から開始しており、子育て支援を更に強化します。

地域福祉の充実

利用者や家族の要望や意見を取り入れ、様似町社会福祉協議会や様似福祉会と連携を重視し、物価高騰や人材不足の中、必要な福祉サービスが適切に提供できるように、今後の方向性について、引き続き協議を進めます。

結婚サポート事業

結婚を望む町民の希望をかなえることを目的として、結婚相談所への入金・利用料等の経済的支援を行う「結婚サポート事業」を新たに実施します。

新婚世帯への支援 子育て世帯の負担軽減

新婚世帯の新生活に係る住宅取得や引っ越しなどの経費を支援する「結婚新生活支援事業」、結婚祝い金支給事業を引き続き実施します。また、町内の児童・生徒が小・中学校、高等学校へ入学する際、地域商品券による入学祝い金「新入学スマイルクーポン」を継続して支給することで、家庭の経済的負担を軽減するとともに、乳幼児から

心豊かな人間性を養うために

教育行政の推進

今年度は、教育に関する総合的な施策方針として策定した第3次教育大綱のスタートの年になります。さまざまな教育課題に取り組みとともに、持続可能な社会の創り手を育成するため、本町の実情に即した教育施策を推進します。



中学校地域参観日「ポスター発表」

令和8年度 教育行政執行方針

子どもたちが誰一人取り残されることなく、自らの良さや可能性を認識し、多様な人々と協働しながらさまざまな課題を乗り越え、豊かな人生を切り拓いていく力を育むことは、教育の重要な使命であります。子どもたちが時代の変化に柔軟に対応できる人材へと成長していくことができるよう、学校・家庭・地域が一体となって、本町の教育の一層の充実と発展に取り組んでまいります。



教育長 秋山 寛幸

豊かな暮らしを生み出すために

農業

経営所得安定対策制度や国が全額補助している新規就農者育成総合対策制度とともに、新規産業就業者等支援金により一次産業を通じた支援の拡充を図るとともに、農業所得の安定と新規就農者への支援を続けます。

稲作

環境保全型農業の取り組みを継続して支援し、特別栽培米「アポイ米」の地場産での消費拡大に向けた取り組みとしてスクールランチや、ふるさと納税での活用などを促進します。



小学生稲作体験・稲刈り

林業

森林整備計画に基づいた造林や保育、間伐などの森林施策を実施し、豊かな森づくりに取り組むとともに、地球温暖化対策、脱炭素社会に貢献できるよう、森林の適切な管理を図ります。

水産業

令和4年から実施されてきた国や道の赤潮対策緊急支援事業が廃止され、現在、別の事業による支援について協議しているところですが、地域の漁業者の声を聴きながら、必要な支援策を強く求めつつ、可能な限りの支援を継続します。また、資源増殖や海洋環境の変化に備え、陸上での養殖可能性についての検討を引き続き進めます。

後継者・労働力対策

後継者不足・労働力不足は、年々厳しさを増しています。この解決に向けて、これまでの支援策を継続しながら、新たな労働力確保に向けて行政各部門の横断的取り組みを加速していきます。

商工業

物価高騰や燃料の高止まりなどにより非常に厳しい経営環境となつていますが、引き続き、プレミアム付き商品券の発行や歳末大売出しなどの消費喚起事業について支援していくとともに、事業者が安心して事業経営できるように、関連機関と連携する中で適切な対応策を進めます。



HIDAKA TRAIL DAYS

←アポイまるごとアウトドア旅・サイクリング

観光

国立公園化を契機とした体験プログラムと特産品開発の取り組みやイベントを実施していきます。多彩な観光ニーズに応えていくため、近隣4町での広域連携による観光客の誘致・体験プログラム等の開発を進めます。

発展の基盤づくりのために

公共交通等の確保

持続可能な公共交通の確保に努めるとともに、町内の路線バスを維持しつつ、高齢社会や交通空白地帯に対応するため、さまに乗合ワゴンの利便性の向上を図るなど、本町に適した交通サービスの導入を進めます。



さまに乗合ワゴン〜でんこう号〜

移住・交流の推進

「関係人口」を創出するきっかけづくりとして、都市部のかたに一定期間、町内に滞在し、産業に従事して本町での生活体験を通じて、地域の魅力を体感していただくとともに、地域住民や事業者とのつながりを創出



北海道移住・交流フェア

幼児教育および保育の推進

情操教育の充実

デジタルメディア使用の低年齢化や外遊びの機会の減少、ゲーム時間や動画視聴時間の増加、子ども同士の交流機会の減少などにより、幼児の発達に必要な直接体験が不足する傾向も見られることから、乳幼児期の心身のバランスの取れた成長を支えるため、親子のふれあいの大切さを伝えながら、家庭と連携のもと、基本的な生活習慣の確立や挨拶の習慣化、食育・体力づくりについて定着を図り、健康な身体づくりと豊かな心を育む情操教育の充実を図ります。



幼児センターいちご狩り

学校教育の推進

学力の向上

「全国学力・学習状況調査」及び「標準学力検査」の結果を踏まえ、学力や学習状況を的確に把握・分析し、組織的な授業改善に取り組みます。特に基礎学力の定着に課題の見られる児童生徒への支援を強化するとともに、学校と家庭が連携した家庭学習の習慣化に取り組みます。

社会教育の推進

芸術・文化活動

昭和41年に6団体10名により結成された「様似文化協会」が創立60周年を迎え、また、町民の芸術・文化活動の拠点である様似町中央公民館が開館50周年（昭和51年開館）を迎えます。これを記念し、芸術文化や郷土資料等の展覧会、発表会などを周年事業として開催いたします。



札幌交響楽団・演奏会



郷土館企画展「夏休み昆虫展 2025」

図書館活動の推進

図書館の大規模改修

町立様似図書館は、平成4年の開館から34年が経過することから、施設の長寿命化と機能向上を図るため、大規模改修工事を実施します。主な工事内容としては、老朽化した電気設備、空調設備及び照明設備の更新のほか、現在の利用状況に合わせた閲覧室の一部改修等を予定しており、より多

スポーツの推進

青少年・成人・高齢者スポーツ

くのかたがたに利用していただけるよう、居心地のよい環境を整備します。なお、設備や機械の調達に一定の期間を要することから、工期は2力年を見込んでいます。



図書館まつり「図書館たんけん隊」

青少年スポーツについては、身体を動かすことへの興味・関心を高めるため、幼児期の遊びを通じた運動指導を引き続き実施するとともに、冬季のスキーをはじめとする各種スポーツ教室の開催などを通して、多様なスポーツに触れる機会を提供します。成人スポーツについては、スポーツ団体の運営支援や町民が気軽に参加できる大会等の開催を通じ、継続的にスポーツに取り組める機会の提供に努めます。高齢者スポーツについては、保健福祉課の介護予防事業と連携しながら、身体を動かす楽しさを体感できる機会を提供します。



ヤングシニアスクール

■各地域の防災備蓄庫の収容品について■



防災備蓄庫に収容している備蓄品の数量は各避難場所の周辺人口などから算出した想定避難者数をもとに決めており、想定避難者数が必要とする数量のおおむね50%を備えることとしていますが、各家庭でも非常持出袋の用意をお願いします。また、津波浸水想定区域外にお住まいのかたは、できれば1週間分以上の家庭内での備蓄をお願いします。



備蓄品	栄町団地	ソビラ荘裏山	堀牧場裏高台	西平宇高台
食糧（7年保存米粉クッキー）	100食	1,200食	600食	500食
10年保存水（500ml）	120本	2,400本	1,200本	960本
防寒用アルミポンチョ	50着	400着	200着	200着
防寒用アルミブランケット	50枚	400枚	200枚	200枚
簡易トイレ	100回分	2,000回分	1,000回分	800回分
汚物圧縮保管袋	100袋分	2,000袋分	1,100袋分	900袋分
組立式簡易便座	1個	8個	4個	4個
10年保存長尺トイレトーパー	12ロール	24ロール	12ロール	12ロール
特厚黒ポリ袋（90L）	10枚	20枚	20枚	10枚
ランタン（ソーラー充電・手回し充電対応）	2個	40個	20個	16個
ラジオ（ソーラー充電・手回し充電対応）	2個	2個	2個	2個
10年保証 単三乾電池	12本	124本	64本	52本
ワンタッチ式テント（トイレ用）	1張	8張	4張	4張
ワンタッチ式テント（4～5人用）	2張	26張	14張	-
キャンピングフロアマット	2枚	26枚	14枚	-
キャンプ用簡易ベッド兼ベンチ	2脚	14脚	8脚	-
のこぎり	2本	2本	2本	2本
ナタ	2本	2本	2本	2本
災害備蓄用薪（薪、一斗缶、ライター、着火剤、焚き付け、火ばさみ、網が入っています）	5箱	20箱	10箱	5箱
備蓄用薪（5kg）	5箱	20箱	10箱	5箱
滑り止め軍手	24双	408双	204双	168双
紙コップ	50個	400個	200個	200個
やかん（薪缶でお湯が沸かせます）	3個	10個	10個	3個

令和7年度 建設分の
防災備蓄庫
が完成しました

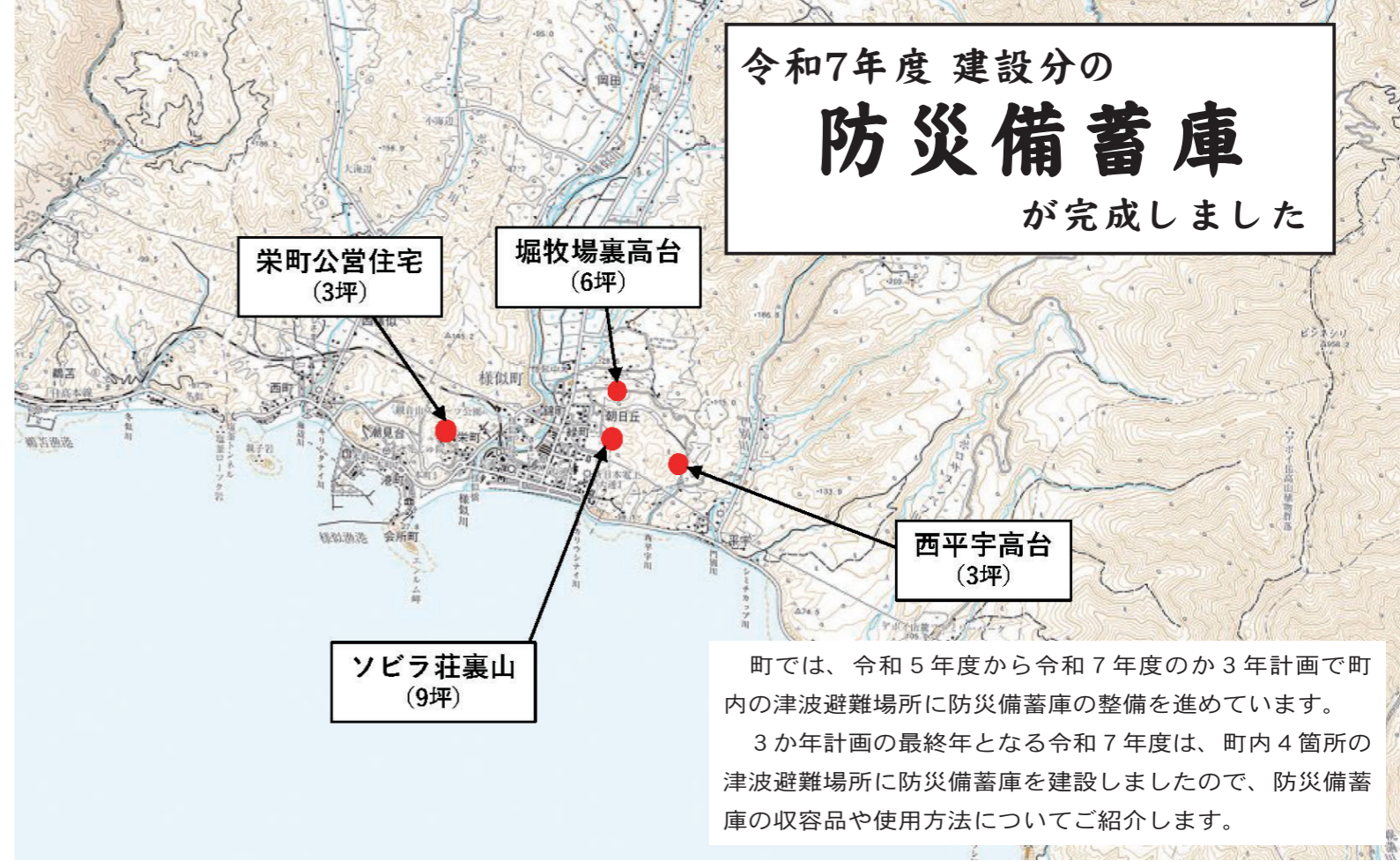

町では、令和5年度から令和7年度のか3年計画で町内の津波避難場所に防災備蓄庫の整備を進めています。3か年計画の最終年となる令和7年度は、町内4箇所の津波避難場所に防災備蓄庫を建設しましたので、防災備蓄庫の収容品や使用方法についてご紹介します。

防災備蓄庫の使用方法

防災備蓄庫は防犯上、平時は施錠していますが、震度5弱以上の揺れを感知すると自動的に解放されるキーボックスがドアの横に設置されています。大地震発生時はこのキーボックスから合鍵を取り出し、中の備蓄品を使用してください。また、周辺の自治会長等にも合鍵をお預けする予定です。災害時や緊急時は、現場の状況に合わせ、みなさんの判断で備蓄庫を開放し、備蓄品を活用していただいで構いません。



↑ドア横のキーボックス。震度5弱以上の揺れを感知し、自動的に解錠されます。



↑キーボックスを開けると中に鍵があります。



ソビラ荘裏山へ整備した防災備蓄庫



↑夜間の避難に備えて、人感センサー付きライトを取り付けています。

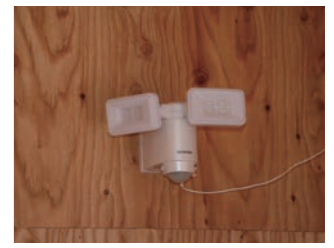

↑備蓄庫の中にもライトを備え付けています。

防災備蓄品が整備されている津波避難場所

備蓄品の詳細や備蓄庫の整備地図は町ホームページをご確認ください。

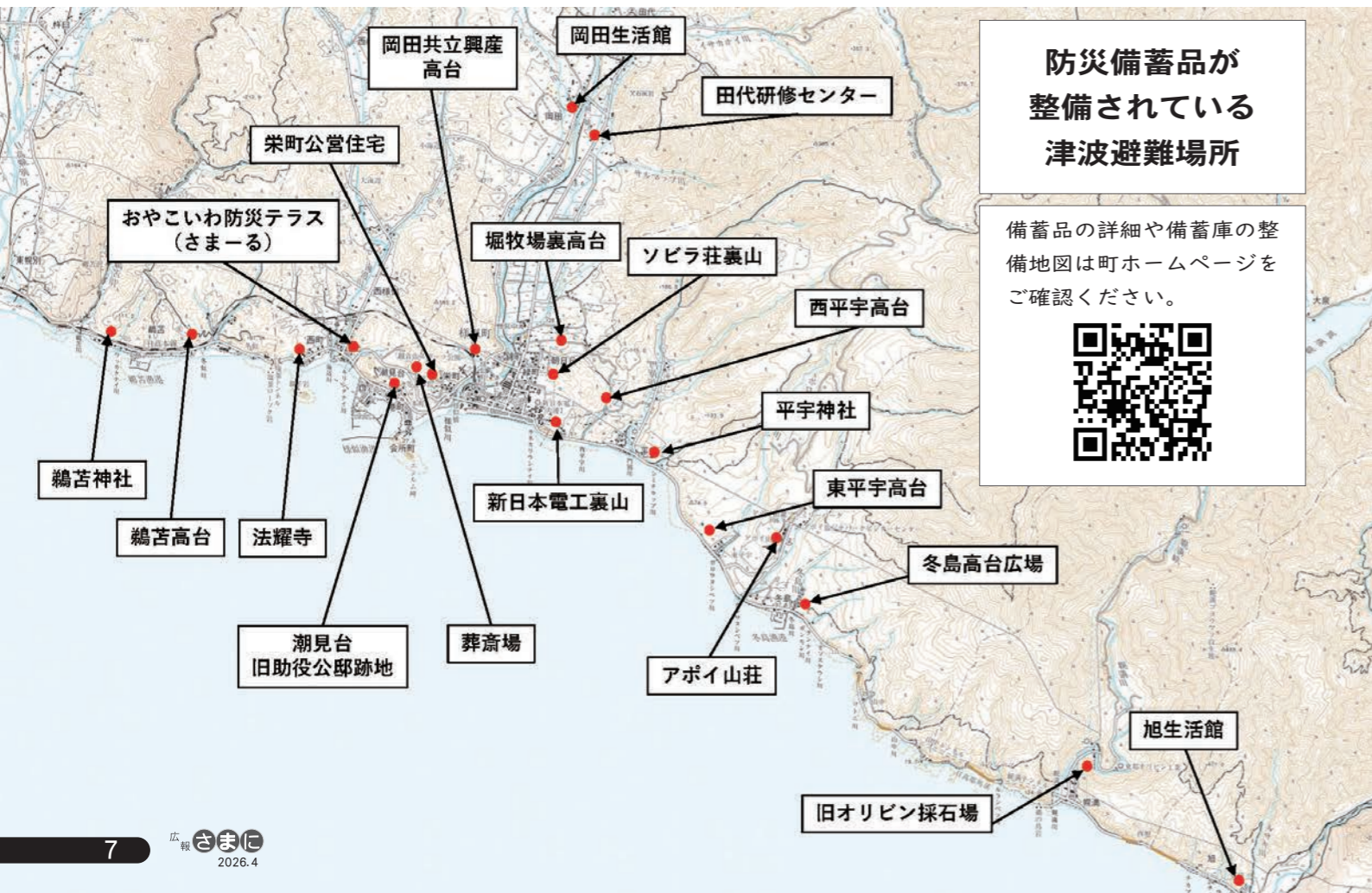

結婚・出産



結婚新生活を応援

継続

新たに夫婦となったお二人の門出を祝うとともに、経済的不安の軽減や少子化対策を目的に「結婚新生活補助金」と「結婚祝金」の2つの結婚支援事業を実施します。詳しくは↓14ページをご覧ください。

RSウイルスワクチン

新規

の定期接種

4月からRSウイルスワクチンの定期接種を開始します。

・対象者：町に住民登録があるかたで妊娠28週目0日から36週6日までのかた

・費用：無料(3万円相当)

・場所：浦河赤十字病院

出生後の重症化を防ぐ大切な予防接種です。詳細は保健福祉課(Tel.36-5511)まで。

母子保健



子育てアプリ & オンライン相談

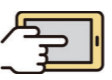

新規

昨年9月から導入した母子手帳アプリ「さまご(母子モ)」では、予防接種の自動スケジュールニングや成長記録のグラフ化が可能です。

また、LINEで専門医に相談できる「小児科・産婦人科オンライン」も実施中。出産・育児の悩みや婦人科疾患について、スマホから気軽に相談できます。(登録は↓26ページQRコードから)



出産祝いギフトをプレゼント

産まれてきてくれた赤ちゃんの誕生を祝福するとともに、安心して子育てができるよう、6,500円相当の育児用品を詰め合わせたお祝いギフト(ガーゼバスタオル、ガーゼハンカチセット、ラトル)をプレゼントします。

妊婦のための支援給付

新規

子ども・子育て支援法に基づいて、安心して妊娠・出産・子育てが行えるよう、伴走型相談支援とのセットで計2回の経済的支援を実施し、子育て世帯をサポートします。

【支給額】

1回目：胎児心拍が確認されたら5万円

2回目：胎児数×5万円

※流産・死産・人工妊娠中絶をされたかたも対象となります。詳細は保健福祉課まで。

おたふくかぜワクチンの全額助成

新規

4月からおたふくかぜワクチンの全額助成を開始します。

対象：様似町に住民登録がある①1歳～2歳の誕生日前日までもしくは②年長児(就学前1年間)のお子さん。※罹患歴があるかた、2回接種済みのかたは対象外。

費用：無料(2回接種で1万4千円相当)

場所：浦河赤十字病院

難聴などの合併症を防ぐための大切な予防接種です。詳細は保健福祉課まで。

継続

不妊治療にかかる費用を助成

不妊治療を行っているかたの不妊治療費を助成しています。昨年4月から、治療費に加え、北海道の助成に合わせて検査・治療に要した交通費の助成を開始しています。(北海道基準額の全額、1回の治療につき5回まで。)

申請が必要になりますので、詳しくは保健福祉課へお問い合わせください。

産後ケア事業で「宿泊型」が利用できるようになります

拡充

4月から産後ケア事業を拡充し、これまでの外来に加え「宿泊型」も利用可能になります。

対象：町に住民登録がある生後4か月未満の赤ちゃんと産婦さん

回数：宿泊型・日帰り型各1回

内容：産婦さんの健康管理・休息サポート、授乳や沐浴の指導、赤ちゃんの成長チェック、育児相談など

場所：赤十字病院

産後の心身をケアし、安心して育児ができるようサポートします。

不妊治療同様、申請が必要になりますので、詳しくは保健福祉課へお問い合わせください。

継続

公設塾の開設

小学5年生から中学3年生の児童生徒を対象に、国語、算数(数学)、英語の3教科について、オンライン配信方式による公設塾を開設しています。

利用にかかる費用は無料です。受講料・テキスト代は町が負担します。(通信料・端末代は除く)



小・中学生の通学費を助成

遠距離地域の児童生徒へバス定期券代の2/3を、学校統合により交通運賃が必要な児童生徒には全額を助成します。

区分	全額助成	2/3助成
小学校児童	鶴苫、冬島～旭	西町～会所町、平宇
中学校生徒	幌満、旭	鶴苫～会所町、平宇～山中



高校生の通学費を助成

修学のため遠距離通学となる高校生の通学にかかるバス定期券代のうち、月に1万円を超えた額を補助します。(例:定期代2万円の場合、1万円を助成)

子どもの医療費を全額助成

スクールランチとミルク給食の無償化

継続

児童生徒の食事を安定的に提供するとともに、家庭の弁当調理の負担軽減を図ります。また、引き続き小・中学校のスクールランチ・ミルク給食の児童生徒の自己負担分の無償化を継続して実施します。

小・中学校へのエアコン設置工事

新規

令和9年度からの使用開始を見据え、小・中学校でエアコン設置工事を実施します。

新入学のお祝いにスマイルクーポン



継続

町内の児童生徒が小・中学校、高等学校等に入学する際、その保護者に、児童生徒1人につき10万円分の町地域商品券「新入学スマイルクーポン」を支給します。



高校生の奨学資金

経済的理由で高校修学が困難と認められる生徒の保護者へ月額1万円を援助します。

高校生のパソコン購入費を助成

高校生の授業で使用する学習用端末購入費用の一部助成を行います。

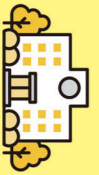

高校生



乳幼児～小中学生

18歳以下の医療費自己負担分の全額を助成します。

令和7年度入札結果公表

令和7年度実施の建設工事・上下水道工事等に関わる入札結果をお知らせいたします。

建設工事等発注状況

番号	入札月日	工事名	請負額(税込) 単位：千円	請負業者
1	4月28日	様似公園線法面補修工事	3,355	(株)岡田共立興産
2		鶴苔地区(石橋の沢付近)排水溝新設工事	9,735	小野工業(株)
3		栄町岡田線道路舗装補修工事	3,685	(株)岡田共立興産
4		奥地林道松岡奥新富線地すべり調査解析等委託業務	8,250	国土防災技術北海道(株)
5		消防エネルギーセンター新築工事	143,000	池田・南一般共同企業体
6		西町高台周辺地区緊急避難施設新築工事	195,800	池田・南一般共同企業体
7		保健福祉センター大規模改修工事	220,920	山田・畑中一般共同企業体
8	5月29日	林業生産基盤整備道 浜平宇幹線 開設工事(1工区)	32,890	(株)鶴木組
9		林業生産基盤整備道 浜平宇幹線 開設工事(2工区)	25,960	小野工業(株)
10		西町高台周辺地区緊急避難施設新築工事監理委託業務	12,980	(株)岡田設計
11		栄町団地建替工事実施設計委託業務	11,770	(株)ドーコン
12		栄町団地建替工事監理委託業務	3,190	(株)ドーコン
13		様似町公営住宅等長寿命化計画改定委託業務	3,355	(株)ドーコン
14		図書館大規模改修実施設計委託業務	10,340	(株)岡田設計
15		中央公民館大規模改修基本設計委託業務	11,880	(株)日本工房
16		保健福祉センター大規模改修工事監理委託業務	7,700	(株)岡田設計
17		様似小学校・中学校校舎エアコン設置工事実施設計委託業務	8,745	(株)ドーコン
18		緑町鈴木白川線排水溝改修工事	3,509	小野工業(株)
19		岡田西様似線(ポンウンベ橋付近)横断管渠新設工事	2,629	(株)岡田共立興産
20		西様似駅前橋補修工事	114,180	鶴木・岡田共立一般共同企業体
21		図書館外壁タイル補修工事	1,342	(有)田頭建設工業
22		東平宇生活館屋根改修工事	3,454	山田建業(株)
23		令和7年度様似町防災備蓄庫整備工事	33,275	山田建業(株)
24		様似町クリーンセンター水処理施設棟屋上防水改修工事	10,648	(有)田頭建設工業
25	栄町団地建替工事(Ⅱ期)	160,380	山田・田頭一般共同企業体	
26	林業生産基盤整備道浜平宇幹線測量設計委託業務	12,243	アルスマエヤ(株)	
27	松岡奥新富線第四号橋補修設計委託業務	5,500	大日本ダイヤコンサルタント(株)	

番号	入札月日	工事名	請負額(税込) 単位：千円	請負業者
28	6月24日	海辺大橋調査設計委託業務	6,864	ダイシン設計(株)
29		朝日丘地区排水溝新設工事	3,058	小野工業(株)
30		シャモマナイ線法面補修工事	4,378	(株)岡田共立興産
31		旭生活館外壁改修工事	5,302	(有)田頭建設工業
32		幼児センター屋根改修工事	22,880	山田建業(株)
33		ふれあい広場ステージ控室改修工事	12,705	山田建業(株)
34		アポイ山荘更衣室上換気設備改修工事	7,337	(株)畑中設備工業
35		観光案内所屋根補修工事	2,145	(有)田頭建設工業
36		旧栄町教員住宅解体工事	17,600	池田建設(株)
37		様似小学校プール棟外壁・エントランススタイル補修工事	2,750	山田建業(株)
38	様似町クリーンセンター施設補修工事(その1)	40,700	カナデピアE&E(株)東京支店	
39	田代地区小規模治山工事(江川地先)	20,515	小野工業(株)	
40	8月1日	門別川護岸工新設工事	6,710	小野工業(株)
41		海辺川浚渫工事	2,915	小野工業(株)
42		鶴苔高台線道路維持工事	2,585	小野工業(株)
43		アポイ山麓ファミリーパーク遊具シカ柵設置工事	5,247	(株)畑中設備工業
44		令和7年度栄町団地特定工事	23,870	(株)岡田共立興産
45		様似町クリーンセンター施設補修工事(その2)	24,750	カナデピアE&E(株)東京支店
		計	1,273,026	

上下水道工事等発注状況

番号	入札月日	工事名	請負額(税込) 単位：千円	請負業者
1	4月28日	令和7年度水道メーター取替(その1)	3,762	(株)畑中設備工業
2		令和7年度水道メーター取替(その2)	4,268	(株)畑中設備工業
3		令和7年度水道メーター取替(その3)	3,828	(同)川瀬住設
4	5月29日	水源ポンプ室取水ポンプ配管更新工事	26,400	新栄クリエイト(株)
5		様似町下水道ストックマネジメント計画策定業務	11,715	(株)ドーコン
6	6月24日	様似町下水道事業計画変更認可策定業務	4,950	(株)ドーコン
7		様似下水終末処理場電気設備更新工事	7,315	(有)田中電気商会
		計	62,238	



いざという時、あなたはど動く？
第5回「防災塾」を開催

2/25

2月25日（水）、今年度5回目となる防災塾が開催され、70名が参加しました。北海道立総合研究機構の今井崇嗣氏を講師に招き、「津波が来た時の車両避難を考える」をテーマに実施。町内での車両避難シミュレーションの中間報告が行われた後、グループごとに地図上で徒歩と車両それぞれの避難ルートと比較しました。参加者は、渋滞予測や避難タイミングなど活発に意見を交わし、いざという時の備えや心構えを改めて学びました。



健康づくり料理教室

～私たちの健康は私たちの手で～

2/27 浦河高校三年生・全商資格取得者を表彰

2月27日（金）、浦河高校で情報・ビジネス系列の生徒のうち、公益財団法人全国商業高等学校協会主催の各種検定試験において、1級を3種目以上取得した生徒6名が3年間の努力と成果を称えられ表彰を受けました。様似町出身の大熊紫音さんは、同協会主催の検定9種目のうち、電卓・ビジネス文書・簿記・会計・ビジネス情報・商業経済の6種目において1級を取得。「検定の中には短い期間の中で勉強しなければいけないものもあり大変でしたが、取得した資格を活かして、就職してからがんばります。」と話してくれました。



↑下段・真ん中が様似町出身の大熊紫音さん

女性大会・女性のつどい

2/15



2月15日（日）、中央公民館文化ホールで第69回女性大会・女性のつどいが開催されました。午前の部では、テレビやラジオで活躍している満島てる子さんを講師に迎え、「LGBTQって本当に知ってる？ー多様性あふれる地域社会をつくるためにー」と題した講演会が行われ、LGBTQの基礎知識や現状、満島さんの体験談などが話されました。午後の部では、町内で活躍しているサークルや団体が日頃の練習の成果を披露する芸能発表会が行われ、歌や踊り・楽器演奏に会場は一体となって楽しみました。



坂巻 ユキエさんへ敬老金の贈呈



3月16日（月）、同月14日に100歳の誕生日を迎えられた坂巻ユキエさん（緑町）が、荒木町長から長寿を祝福し、敬老金が贈呈されました。また、社会福祉協議会の前春雄会長からは記念品が贈られ、長寿をお祝いしました。

坂巻さんは「元気の秘訣は贅沢なものばかり食べないで、体にいいものをたくさん食べること。こうしてみなさんにお祝いしていただきとてもうれしいです。」と話してくれました。



2/24 高齢者大学合同学習会

2月24日（火）、様似町高齢者大学合同学習会が中央公民館文化ホールで開催され「ミスター西垣によるマジック講演」と「保健福祉課による介護予防体操教室」が行われました。ミスター西垣こと元警察官の西垣良克さんは、趣味が高じてプロマジシャンになった経歴を持ち、マジックと「子ども・老人等被害犯罪の予防対策」などの講演を行っています。当学習会でもあっと驚くようなマジックの数々と講演に会場は盛り上がりました。



箱の中からハトが出るマジック

WELCOME

アポイ岳ビジターセンターオープン！

最新情報や活動報告は
公式ウェブサイトをチェック

冬期間閉館していたビジターセンターは4月1日（水）にオープンします。初夏に、企画展「ユネスコ世界ジオパーク写真展」を開催予定です。今年度も定期的にイベントを開催します。大地・自然・歴史文化の疑問は学芸員にご相談ください。最新のイベント情報や活動報告は公式ウェブサイトにてお知らせいたします。みなさまのご来館をお待ちしております。

- ▼開館日
4月1日（水）～10月31日（土）
- ▼開館時間
9:00～17:00
- ▼問い合わせ
アポイ岳ジオパーク
ビジターセンター
(TEL: 36-3601)



日高信用金庫主催「そろばん教室」を開催

2/25



2月25日（水）、地元小学生を対象に児童の算数への取組姿勢向上を目的とした日高信用金庫主催の「そろばん教室」が様似小学校（3年生21名）で行われました。北海道珠算選手権大会などで何度も優勝経験のある同信用金庫職員の浅野貴広さんが講師となり、そろばんの使い方やフラッシュ暗算を披露。暗算の速さと正確さに児童たちからは驚嘆の声があがりました。浅野さんは「極めることは大変だけど楽しいので、スポーツでも習い事でも打ち込んでがんばってください」と話しました。

■ ヤングシニアスクールの参加者を募集します

運動不足が気になり始めたヤングシニアのみなさん、毎日を元気な体でいるためには日々の運動が欠かせません。まずは「ヤングシニアスクール」で楽しく体を動かすことから始めてみませんか？

「運動不足を解消したい」というかたはもちろん、「新しい趣味を見つけたい」「楽しくおしゃべりできる仲間がほしい」というかたにもぴったりの教室です。おしゃべりを楽しむ感覚で、気軽に参加してみませんか？



YouTubeにて
紹介動画配信中！

日程 令和8年4月17日（金）から
令和9年3月26日（金）まで
毎週金曜日 13:30～15:00

場所 様似町スポーツセンター

対象 町内在住のおおむね60歳以上のかた

内容 ウォーキングやイスに座って行う軽い運動
(運動が苦手なかたでもできる簡単な運動です)

参加料 1回200円

持ち物 飲み物、タオル、運動靴、運動しやすい服装



●問い合わせ／教育委員会体育係 (TEL 36-2521)

令和8年度 スポーツセンター開放内容について

4月7日（火）から下記のとおり開放を予定しています。

曜日	9:00～19:00	19:00～21:00
月	休館日	
火	一般開放 (予約状況により使用できない場合もあります)	バドミントン
水		卓球
木		軽スポーツ (ただし、卓球・バスケ・サッカーなどは不可)
金		テニソン
土		軽スポーツ (ただし、バスケ・サッカーなどは不可)
日	※17:00で閉館	

利用料無料



用具貸出あり



※ホームページにチラシを掲載していますので、ご確認ください。

●問い合わせ／教育委員会体育係 (TEL 36-2521) またはスポーツセンター (TEL 36-3708)

結婚新生活補助金・結婚祝金支給事業について

町では、新たに夫婦となったお二人の門出を祝うとともに、結婚される夫婦の経済的不安の軽減を図り、新生活を応援するため、「結婚新生活補助金」と「結婚祝金」の2つの結婚支援事業を引き続き実施します。年齢及び所得要件に該当する新婚世帯を対象に家賃・引越し費用等（夫婦とも29歳以下は上限60万円、39歳以下は上限30万円）を支援します。

また、結婚新生活補助金の対象にならなかった世帯に対し、結婚祝金として上限20万円を支給します。



結婚新生活補助金	結婚祝金
■対象世帯 ・令和8年1月1日以降に「婚姻届」を提出した世帯 ・婚姻日の年齢が夫婦ともに39歳以下 ・夫婦の所得金額の合計が500万円未満 ・新生活の住宅が町内にある ・「ライフデザイン支援講座」等を受講する など ■対象費用 結婚に伴う住宅の取得・リフォーム・引越し費用や家賃など(令和8年4月1日から令和9年3月31日までに支払った費用が対象です。) ■補助金額 ・夫婦ともに39歳以下…最大30万円 ・夫婦ともに29歳以下…最大60万円	■対象世帯 ①令和8年4月1日以降に「婚姻届」を提出した世帯で、「結婚新生活補助金」の対象とならなかった世帯 ②「結婚新生活補助金」の対象となり、その補助金額が20万円に満たなかった世帯 ■支給金額 ・対象世帯①の場合 →夫婦1組につき20万円 ・対象世帯②の場合 →20万円までの差額分

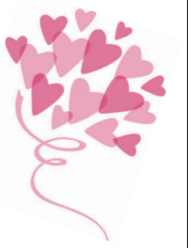

●問い合わせ／役場企画調整課企画係 (担当：小西 TEL 36-2122)

アポイ岳ジオパーク トピック&ニュース ジオトピ

アポイカレッジ&アポイ岳自然セミナー 「日本の国立公園・日高山脈襟裳十勝国立公園 ～高山植物のルーツといま、そしてアポイ岳の再生～」を開催

町民のかたがたに身近な自然を知ってもらう、アポイ岳自然セミナー。今回は増澤武弘静岡大学名誉教授を講師に招いて開催しました。講演では、日本ひいてはアポイ岳の高山植物の起源、また今おこなわれている厳しいアポイ岳の状況と再生に向けた取り組みをとおして、減少が続くアポイ岳の高山植物のためにできることについてお話いただきました。アポイ岳で初夏に咲くアポイマンテマは、北極圏に起源をもつ高山植物で、アポイ岳の環境に適応して進化しており、初めて見たときに感動したエピソードも紹介いただきました。



総務課	36-2111
企画調整課	36-2122
税務町民課	36-2112・2114
産業課	36-2113
建設水道課	(建設担当) 36-2115 (水道担当) 36-2116
出納室	36-2117
商工観光課	36-2119
議会事務局	36-2141

有毒植物による食中毒に注意しましょう!

▼食べられるかどうかの判断がつかない「山菜は採らない・食べない・人にあげない」ようにしましょう。

▼有毒植物は、山菜と混ざって生えることがあります。混ぜて採らないように注意し、料理をする前に有毒植物が混ざっていないかも一度確かめましょう。

▼食べて異常を感じたときは、速やかに医師の診断を受け、人にあげた場合はそちらにも声をかけましょう。また、食べ残しは捨てないでおきましょう。

▼保健所で「毒草ハンドブック」を無料配布しています。ご自由にお持ちください。

※令和7年は道内で4件の有毒植物による食中毒が起きています。

働きたいかたのための出張相談

とまごまい若者サポートステーションは、「働きたい」を応援する無料出張相談会を開催します。

■対象：15歳から49歳のかた・ご家族 ■場所：ハローワーク浦河 ■内容：就労相談・就労体験ほか ■日時：4月28日(火) 10時~11時30分(先着順・予約可)

●問い合わせ/とまごまい若者サポートステーション
(TEL 0144-84-8670)

国民年金保険料の育児免除制度が始まります

令和8年10月から、自営業やフリーランスのかたなどが加入する国民年金において、育児期間中の保険料が免除される制度が新たに始まります。

【制度について】

■対象者：実子や養子を育てている国民年金第1号被保険者の父母・養父母。

■免除額：月額17,920円(令和8年度の保険料額)

■期間：お子さまが1歳になる誕生日の前月まで。

この免除期間は、将来の年金額を計算する際、保険料を「全額納付」したものと反映されます。

【申請方法】
スマホのマイナポータルからの電子申請が便利です。24時間手続き可能で、原則として書類の添付も不要です。また、役場の窓口や郵送でも手続きいただけます。

●問い合わせ/税務町民課国民年金係 (TEL 36-2112)

自動車免許更新時講習日程(4月・5月)

会場	区分	4月	5月
様似町中央公民館	優良	22日(水)	13日(水)
	一般		13日(水)
	違反	22日(水)	
基幹集落センター(浦河町)	優良	8日(水)	7日(水)
	違反	8日(水)	7日(水)
	初回	8日(水)	7日(水)
浦河自動車学校	一般	27日(月)	27日(水)
	優良	16日(木)	21日(木)
えりも町福祉センター	一般	16日(木)	
	違反		21日(木)
	初回		21日(木)

《講習時間》

優良…午後1時~午後1時30分【30分間】
 一般…午後2時~午後3時【1時間】
 違反…午後2時~午後4時【2時間】
 初回…午後2時~午後4時【2時間】

※事前に警察署で手続きをしないと講習を受けられません

●問い合わせ/浦河警察署(TEL 0146-22-0110)

山菜採りの季節です

2024年、浦河町内で山菜採りをしていた男性がヒグマに襲われケガをしています！ヒグマ対策、遭難対策を万全にしましょう。

- 出かける前に行き先や帰宅時間を家族に伝えておく。
- 熊よけ鈴、ラジオや増えなど音が出るものを持ち歩く。
- もしもの時のために携帯電話を持ち歩く。
- 遭難に備えて赤や白色の目立つ服装を着用する。
- クマの痕跡(足跡、ふん、獣臭さ)があればすぐに引き返す。
- クマの出没情報をこまめに確認する。

「ほくとくん防犯メール」、アプリ「ほくとポリス」でヒグマほか防犯情報配信中っ!



春の火災予防運動

期間：4月20日(月)~4月30日(木)

急ぐ日も 足止め火を止め 準備よし

住宅防火 いのちを守る 10のポイント

4つの習慣

- ・寝たばこは絶対やめましょう。
- ・ストーブの周りに燃えやすいものを置かないようにしましょう。
- ・ガスこんろなどのそばを離れるときは、必ず火を消しましょう。
- ・コンセントはほこりを清掃し、不要なプラグは抜きましょう。



6つの対策

- ・ストーブやガスこんろは安全装置の付いた機器を使用しましょう。
- ・住宅用火災警報器を定期的に点検し、10年を目安に交換しましょう。
- ・部屋を整理整頓し、寝具やカーテンは防災品を使用しましょう。
- ・消火器を設置し、使い方を確認しましょう。
- ・お年寄りや身体の不自由なかたは、避難経路や方法を確保し備えましょう。
- ・防火防災訓練への参加や戸別訪問などにより、地域ぐるみで防火対策を行いましょう。

▶火災予防期間中、事業所や各種団体及び自治会等において、消火訓練や避難訓練、防火映画の上映など予定がありましたら下記にお問い合わせください。

●問い合わせ/日高東部消防組合様似支署 (TEL 36-2028)

林野火災注意報・警報について

山火事を起こすも防ぐも 私たち

今年から、3月1日から6月30日までの間、気象の状況等に応じて「林野火災注意報」および「林野火災警報」が発令となります。

林野火災の出火原因は、大半が人為的要因であることから、大部分はみなさん一人ひとりの注意で防ぐことができます。人命や財産を火災から守るためにも、火気の取扱いには十分気をつけましょう。

⚠ 林野火災注意報 発令基準 ⚠

- ①前3日間の合計降水量が1mm以下かつ前30日間の合計降水量が30mm以下
- ②前3日間の合計降水量が1mm以下かつ乾燥注意報が発表

⚠ 林野火災警報 発令基準 ⚠

林野火災注意報に加え強風注意報が発表

林野火災注意報・警報発令中の火の使用制限について

注意報・警報は各町ごとに発令され、町内全域で以下の行為が禁止となります。

- 1 山林、原野等において火入れをすること
- 2 煙火(花火など)を消費すること
- 3 屋外において火遊び、たき火をすること
- 4 屋外において引火性または爆発性の物品その他可燃物の付近で喫煙すること
- 5 山林、原野等において火災が発生するおそれが大である区域において喫煙をすること



注意報・警報の発令状況はインターネットで確認できます↓



●問い合わせ/日高東部消防組合様似支署 予防係 (TEL 36-2028)

自衛官募集

札幌地本アイドルモコ

自衛隊札幌地方協力本部 静内分駐所
(TEL)0146-44-2855

人権・行政合同相談

【日時】 4/15 (水)
13:00 ~ 15:00
【場所】 役場 1階 町民相談室

ひだか弁護士相談センター

◆様似相談所開設日程
【日時】 4/14 (火)・5/12 (火)
13:30 ~ 16:00
【場所】 役場 1階 小会議室

相談は無料。電話予約が必要です。
(TEL 0146-42-8373 平日 10:00 ~ 16:00)
申し込みされたかたは、相談時間までに役場1階町民相談室へお越しください。

◆近隣の相談所開設日程
○えりも相談所 (13:30 ~ 16:00)

【日程】 4/21・5/19
【場所】 えりも町役場

○浦河相談所 (13:30 ~ 16:00)
【日程】 4/7・5/12

【場所】 浦河町役場

○静内相談所 (13:00 ~ 15:00)
【日程】

4月 6・8・13・15・20・22・27
5月 11・13・18・20・25・27

【場所】 新ひだか町静内吉野町2丁目
ひだか弁護士相談センター

●申し込み・問い合わせ/
札幌弁護士会ひだか弁護士相談センター
(TEL 0146-42-8373 平日 10:00 ~ 16:00)



▶住宅用火災警報器は電池切れの際に、音声や音で知らせてくれます。多くは設置から10年を経過しているため、消防署では機器の老朽化による感知不良を防ぐためにも本体の交換を推奨しています。

定木 SC 連載コラム
ヴィンテージは
一夜にしてならず⑤

昨年6月からこの事業を受け、多くのかたに会うことができました。

自治会役員、民生委員、ボランティア団体や熱心にゴミを拾う中学生、果ては隣町の社会福祉協議会職員。そして私の高齢者観を変えてくれた元気なかたたち。

みなさんに共通しているのは「地域のために“自分にできること”があるのなら！」という心意気。この様子の財産であるかたがたと知り合えたことが私の財産です。今年度は昨年度の経験を糧に、地域の支え合いの仕組みづくりに向けて、ギアを1段上げねば！

●地域支え合い推進員(様似町生活支援コーディネーター) 定木 基
(TEL 080-3266-8782)

様似町史を読んで
クイズに挑戦しよう！終

3月号の回答

正解は「昭和12年」でした。JR日高本線は町内に鶴苫駅、西様似駅、様似駅の3駅が設けられ町民の足として活用されてきました。しかし、平成27~28年の高波や台風等で線路等が被災し線路復旧が困難に。関係機関と協議の末、令和3年4月1日をもって廃線となりました。廃線についての詳しい経緯は町史780ページから掲載していますので、ぜひご覧ください。



「様似町史を読んでクイズに挑戦しよう！」のコーナーは今月で終了となります。もっと詳しく知りたい！というかたはぜひ様似町史第二巻を手にとってみてください。役場2階企画調整課窓口で販売(税込5,000円)しているほか、図書館でも閲覧できます。



介護情報基盤について

介護情報基盤とは

介護に関する情報やサービス内容を集約・電子化し、利用者本人の同意のもと、利用者本人・市町村・介護事業所・医療機関といった、介護に関わったかたがたで共有できる仕組みです。介護情報基盤に集約された情報を電子化し共有できるようになると、業務効率化が図れるほか、介護に携わる関係者間の連携強化、介護に関する手続きをオンラインで確認できるようになります。

様似町における介護情報基盤への情報連携については、令和9年8月中の開始を予定しております。詳細は介護情報基盤ポータルサイト、厚生労働省のホームページをご確認ください。



3つのメリット

事務作業の効率化



紙での手間や負担がかかる作業が減り、より素早く、容易に仕事を行えます。

情報をひとつに集約



介護保険資格・認定情報、主治医意見書、ケアプランなどの情報をサービス間で共有できます。

手続きをリアルタイムで



介護に関する申請・提出・受診・確認などの作業を、郵送や電話を介さず、オンラインで完了できます。

様似郵便局でマイナンバーカードの
電子証明関連事務の手続きができます

取扱郵便局・受付時間

様似郵便局(住所: 様似町錦町6番地の6) 午前9時から午後5時まで(土・日・祝日を除く)

郵便局の窓口で手続きできるもの

①電子証明の発行・更新

マイナンバーカードに搭載されている電子証明書は、カード発行日から5回目の誕生日を有効期限として、更新手続きが必要となります。更新手続きは有効期限の3か月前から可能です。更新の対象となるかたには事前に国から水色の封筒で「有効期限通知書」が送付されますので、ご確認ください。

②暗証番号の初期化(設定している暗証番号がわからなくなった場合)

- 署名用電子証明書暗証番号(6~16桁の英数字)
- 利用者証明用電子証明書暗証番号、住民基本台帳用暗証番号、券面事項入力補助用暗証番号(数字4桁)

■手続きできるかた

様似町に住民票があるかた

■手続きに必要なもの

本人のマイナンバーカード(電子証明書の手続きには暗証番号の入力も必要になります)

○本人と一緒に法定代理人が同行する場合には以下の書類も必要となります

- ・法定代理人の顔写真付き本人確認書類(マイナンバーカード、運転免許証等)
- ・代理権を称する書類

※同一世帯の親権者は不要です(戸籍謄本、登記事項証明書等)



注意 郵便局では本人申請のみの手続きができます(15歳未満のかたと成年被後見人のかたは本人と一緒に法定代理人や親権者の同行が必要です)

事項 任意代理人による手続きは郵便局ではできませんので、税務町民課戸籍係の窓口までお越しください

●問い合わせ/税務町民課 戸籍係 (TEL 36-2112)

図書館だより

◎4月の特集コーナー◎

「新生活応援!!」特集

新しい年度が始まり、入学・進級・就職・一人暮らしなど、新たな生活が始まったかたもいらっしゃるかと思います。今月の入口特集では、新生活の準備に役立つ本・応援する本・新生活に合わせて始められる趣味の本をたくさん集めました。少しずつ暖かくなり、桜ももうすぐです。新生活がいいスタートになるよう、図書館も本で応援します！ぜひ、足をお運びください。

雑誌リサイクル市

年に一度の雑誌のリサイクル市です。
何冊でもご自由にお持ちください。
※転売はご遠慮願います

期間：4月1日（水）～5月10日（日）
場所：様似図書館ロビー
※なくなり次第終了いたします

イースターイベントのお知らせ

4月12日（日）まで、様似図書館内でイースターのエッグハントイベントを開催中です☆隠されたたまごを見つけたかたは、プレゼントがもらえます！どなたでもお気軽にご参加ください♪

入口の工作広場では、イースターエッグの色付け体験をしていますので、こちらも合わせてお楽しみください（数に限りがございますので、なくなり次第終了予定です）。



【4月の図書館のお休み】

6日（月）・13日（月）・20日（月）
27日（月）・30日（木）
※29日（水・祝）は開館日です

本の出張貸出

■子育てサロン
4月15日（水）10:30～11:30
■西町生活館
4月15日（水）15:00～15:30

生涯学習 得徳情報

教育委員会生涯学習課 TEL 36-2521
スポーツセンター TEL 36-3708
幼児センター TEL 36-3521
郷土館 TEL 36-3335

4月の●幼児センター・★子育てサロン・■図書館の予定

日	月	火	水	木	金	土
			1	2	3	4
					●第17回入園式	
5	6	7	8	9	10	11
	●出会い保育 ★子育てサロン	●出会い保育 ★子育てサロン	★子育てサロン			
12	13	14	15	16	17	18
	★子育てサロン	●リトミック	●身体測定（0～5歳児） ★子育てサロン 「おはなし会」			●お弁当の日
19	20	21	22	23	24	25
	★子育てサロン	●リトミック ★子育てサロン	●避難訓練 ★子育てサロン		●歯科検診	
26	27	28	29 昭和の日	30		
	★子育てサロン			■月末図書館整理休館日		



子育てサロン（幼児センターぱんだ組）問合せ／子育て支援係（TEL：36-5521）

●おはなし会 4月15日（水）10:30～11:30 図書館司書さんと絵本を楽しみましょう。本の貸し出しもあります。

幼児センター「お別れ会」

3月11日（水）、幼児センターの地域参観日が行われ、卒園する年長児を祝うお別れ会が開催されました。お別れ会では年長児一人ひとりが日頃楽しんでいることや頑張っていることを披露し、会場からは応援の声かけや成長を喜ぶ大きな拍手があがりました。



◆きらめきサークルの思い出を写真とともに◆

生涯スポーツの体験や学びの場として月に1回程度開催していた「きらめきサークル」。

この1年間の活動を写真とともに一部ご紹介します♪

モルック

▲6月今年度最初の開催
生涯スポーツ・モルックを体験

▼7月DIY訓練・避難訓練
消火器の使い方を教わりました



消火器体験



記念撮影

▲1月きらめきサークルと合同で節分工作

トリコロキューブ

▲3月生涯スポーツ・トリコロキューブを体験



このほかに、郷土館見学（6月）・映画鑑賞会（8月）・芸術鑑賞会（9月小学校芸術鑑賞事業に参加）・写真展鑑賞（10月）の計8回実施しました。ご参加いただいたみなさんありがとうございました♪

3月13日(金) 様似中学校



卒園・卒業 おめでとう

3月25日(水) 幼児センター



3月19日(木) 様似小学校



きらくらぶ ~介護予防教室~ に参加してみませんか？

- フレイルチェックや握力測定で身体状況を確認します
- フレイル予防に必要なのは、**運動・栄養・口腔・認知症予防!** この教室ですべて行うことができます
- 保健師、管理栄養士、歯科衛生士、作業療法士があなたの健康づくりをお手伝いします!

対象 介護予防に興味がある 65歳以上の方 約20名 **期間** 5月~2月 全16回 10:00~11:30

会場 保健福祉センターきらく **参加費** 1回 100円

申込は4月30日(木)まで!!

教室の内容

動く(からだ)

- 適度に身体を動かすことで体づくりを
- ストレッチ
- 筋力トレーニング

考える(あたま)

- 脳トレや健康のお話で物忘れ予防や知識を
- 脳活性トレーニング
- 健康のおはなし(運動・栄養・口腔)

楽しむ(こころ)

- みんなで楽しく活動し交流や心の元気づくりを
- ゲーム(モルック等)
- 季節のものづくり

【お問い合わせ・お申込み先】 保健福祉課 保健推進係 ☎36-5511



4月 きらく事業カレンダー

事業名	月日・曜日	時間	場所
アポイ山荘 健康相談	4月 6日(月)	11:00 ~ 11:45	アポイ山荘
通いの場		13:30 ~ 15:00	保健福祉センター
BCG 予防接種	4月 9日(木)	13:30 ~ 13:50	三和医院
通いの場	4月 13日(月)	13:30 ~ 15:00	保健福祉センター
乳児健診	4月 14日(火)	13:00 ~ 15:30	
障がい者相談支援事業「ういず」巡回相談	4月 20日(月)	13:30 ~ 15:30	
通いの場		13:30 ~ 15:00	
通いの場	4月 27日(月)	13:30 ~ 15:00	

老人福祉寮「様似エンルム荘」の入居者を募集します

老人福祉寮「エンルム荘」の2人用居室へ入居するかたを1組募集します。入居できるかたの条件などは次のとおりです。

■入居資格

- 町内に引き続き6カ月以上居住しているおおよね65歳以上のかたで次に掲げる要件を有するかたとします。
- 生活環境等の理由で、現に住んでいる居住において日常生活を営むことが困難な夫婦のみの世帯
- 伝染病疾患にかかっていないかた
- 保証人1人が必要です(様似町に居住している成人のかた)

■申し込み

保健福祉課福祉推進係(Tel 36-5511)に申し込み用紙がありますので、お問い合わせください。締め切りは4月17日(金)です。

■入居審査

入居手続きの際に、収入申告書・身上調査(いずれも町の様式)を提出していただきます。申し込みされたかたの状況を調査・審査し、入居候補者を選定します。入居候補者には、後日、健康診断書を提出していただきます。

■入居経費の負担金

- 負担額の計算
- 居室費 月額 17,600円(2人用)
- 給食費 1食 350円
- 光熱水費 月額 11,400円
- ※1カ月の負担額(居室費、給食費、光熱水費)は、2人分で9万5千円程度です。

●問い合わせ/保健福祉課福祉推進係(Tel 36-5511)



産婦人科・小児科オンライン

小児科医・産婦人科医・助産師にスマホで無料相談できます。(様似町民のかた限定)



まずはLINEの友だち追加を!

会員登録に必要な合言葉
保健福祉課へ
お問い合わせください

人のうごき

令和8年2月末現在。()内は前月比

■人口	3,660	(- 8)
男	1,751	(- 7)
女	1,909	(- 1)
■世帯数	1,992	(- 3)

戸籍の窓

2月届出分

今月の赤ちゃん

今月の出生の掲載は
ありません

※出生・結婚・死亡について広報掲載を希望しないかたは、届け出のときに税務町民課戸籍係に申し出てください。

■お悔やみ申し上げます

高橋文雄さん	93	緑町
坂本幸子さん	79	西町
附田千吉さん	77	平宇
寺澤口昭一さん	94	会所町
狩野雅子さん	76	鶴苫

北リアスの砂浜に魅せられて



No.282

最後の一枚まで
持ち主の元へ



浅田さんと小田さんによるトークライブ

チーム北リアス（河村信治共同代表）主催の写真返却お茶会が3月8日に保健センター復興展示室で行われました。写真家の浅田政志さんとチーム北リアスの小田洋介さんによるトークライブも行われ、震災後から歩んできた15年間の写真返却活動を振り返りました。

小田さんは「多くの人に支えられて15年間、活動を継続できました。今後一枚でも多く、持ち主に返せるように活動が続けていきたい」と支援への感謝と今後の決意を語りました。震災当時8万枚あった写真も6万枚以上が持ち主に返却されています。

あとかぎ

▼先日「いつも広報見てるよ！あとかぎ面白いね」と声をかけていた、たくさんがありました。広報広聴係に配属されてから「読んでよ！」と何度か声をかけられることがありましたが、何度褒められても嬉しい気持ちになりますね。ありがとうございます。▼2年間所属していた広報広聴係ですが、4月から別の課に異動となります。今まで早く取材に応じてくれたみなさま、優しい声をかけてくれたみなさま、そして、役場に入ったばかりの私にいろいろなことを教えてくれた早坂係長、ありがとうございます。次の課でも元氣いっぱい頑張ります！【関矢】

広報 さまに

2026 4 月号 No.890

【発行日】令和8年4月3日

【発行】様似町

【編集】企画調整課広報広聴係

〒058-8501 北海道様似郡様似町大通1丁目21番地

電話 0146-36-2111 (代表)

F A X 0146-36-2662

フリーダイヤル 0120-892-898

防災無線 0146-36-2555

ホームページ <http://www.samani.jp/>

Eメール samani.chou@samani.jp

あとかぎ

▼今月の特集では、子育てに関する町のさまざまな事業を紹介しました。微力ながら、この町で子育てをするみなさんの一助になってくれればうれしく思います。▼この春の人事異動により関矢さんが異動となります。何かと多忙な中で、ご迷惑をかけることもありました。新しい部署でも関矢さんらしく活躍されることを願っています。【早坂】



▶次回、2026年5月号 (No.891) は、5月1日 (金) に発行予定

▶広報に掲載している写真をご希望のかたは、広報広聴係 (TEL 36-2122) までご連絡ください。